

ပြည်ထောင်စုသမ္မတမြန်မာနိုင်ငံတော်အစိုးရ  
သမဝါယမနှင့်ကျေးလက်ဖွံ့ဖြိုးရေးဝန်ကြီးဌာန  
ကျေးလက်ဒေသဖွံ့ဖြိုးတိုးတက်ရေးဦးစီးဌာန



ကျေးရွာဖွံ့ဖြိုးတိုးတက်ရေးလုပ်ငန်းစီမံကိန်း (VDP)

ကရင်စုကျေးရွာ၊ ပတကျေးရွာအုပ်စု

# မာတိကာ

စဉ်	အကြောင်းအရာ	စာမျက်နှာ
၁။	လှိုင်းဘွဲ့မြို့နယ် အခြေပြမြေပုံ.....	၁
၂။	ကျေးရွာသမိုင်းကြောင်း .....	၂
၃။	လူထုပူးပေါင်းပါဝင်သော လူမှုဆန်းစစ်ခြင်းနှင့်အကဲဖြတ်ခြင်းလုပ်ငန်းစဉ် အကျဉ်းချုပ်ဖော်ပြချက်.....	၃
၄။	ကျေးရွာဖွံ့ဖြိုးရေးအစီအစဉ်အတွက်အသုံးပြုခဲ့သော PRA tools တစ်ခုချင်းစီအတွက်သုံးသပ်ချက်များ။	
	(က) ကျေးရွာလူမှုရေးနှင့်အရင်းအမြစ်ပြမြေပုံ(Social Map).....	၄
	(ခ) ရာသီခွင်ပြပြကွဲဒီဇိုင်း(Seasonal Cleander).....	၅
	(ဂ) ဥစ္စာခန့်ကြွယ်ဝမှုပြဖော်ပြချက် (Wealth Ranking).....	၆
	(ဃ) ကျား၊မ ပင့်ကူအိမ်သုံးသပ်ခြင်း(Cob Web).....	၇
	(င) အရင်းအမြစ်အသုံးချမှုပုံစံပြဖော်ပြချက်(Asset Mapping).....	၈-၉
	(စ) အဖွဲ့အစည်းချိတ်ဆက်မှုပြဖော်ပြချက် (Veen Diagram).....	၁၀-၁၁
၅။	ကျေးရွာကော်မတီဝင်များစာရင်း။.....	၁၂
၆။	ကျေးရွာအချက်အလက်များ(PC 1).....	၁၃
၇။	ကဏ္ဍအလိုက် ဦးစားပေးလုပ်ငန်းချုပ်ဖော်ပြချက်။.....	၁၄

# ၁။ လှိုင်းဘွဲ့မြို့နယ်အခြေပြမြေပုံ

## ဘားအံခရိုင်၊ လှိုင်းဘွဲ့မြို့နယ်အခြေပြမြေပုံ



လှိုင်းဘွဲ့မြို့နယ်  
ဘားအံခရိုင်  
ကရင်ပြည်နယ်

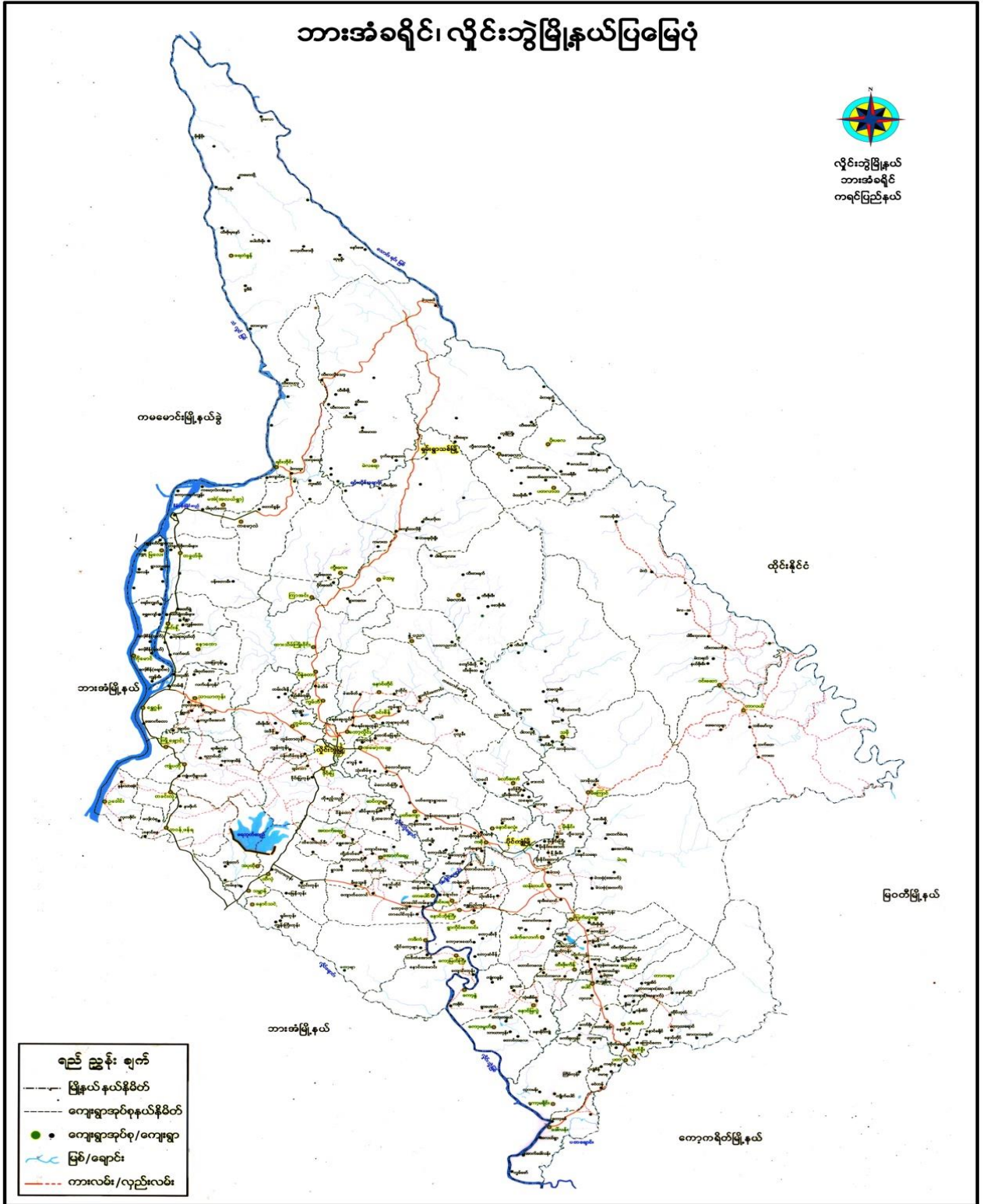



**၃။ လူထုပူးပေါင်းပါဝင်သော လူမှုဆန်းစစ်ခြင်းနှင့်အကဲဖြတ်ခြင်းလုပ်ငန်းစဉ် အကျဉ်းချုပ်ဇယား**

စဉ်	အသုံးပြုခဲ့သော PRA tools များ	ဦးတည်အုပ်စုများ	အစည်းအဝေး		အဓိကဆွေးနွေးချက်များ
			ကျား	မ	
၁	ကျေးရွာအရင်းအမြစ်ပြမြေပုံ (Social Map)	ရပ်မိရပ်ဖ၊ ကော်မတီဝင်များ၊ ကျေးရွာလူထုများအားလုံး။	၁၁	၁၅	အခြေခံအဆောက်အအုံများ၊ လမ်းပန်းဆက်သွယ်ရေးအခြေအနေ၊ လယ်ယာမြေများ၊ ကျေးရွာရှိသဘာဝအရင်းအမြစ်များ။
၂	ရာသီခွင်ပြပြကွဲဒီဇိုင်း (Seasonal Cleander)	ကော်မတီဝင်များ၊ အမျိုးသား/အမျိုးသမီး၊ ဆင်းရဲနွမ်းပါးသူများ။	၁၁	၁၄	စိုက်ပျိုးရိတ်သိမ်းကာလ (တောင်ယာ၊ လယ်ယာ)၊ စီးပွားရေး၊ ဝင်ငွေရရှိမှုပုံစံတော်ချိန်၊ ရာသီဥတု၊ ကျန်းမာရေးဆိုင်ရာရေရရှိမှု။
၃	ဥစ္စာနေကြွယ်ဝမှုပြဇယား (Wealth Ranking)	ချမ်းသာ၊ အလယ်အလတ်၊ နွမ်းပါးစသော အုပ်စုများ	၁၁	၁၅	ကျေးရွာလူမှုစီးပွားရေး အခြေအနေကို ခြားသတ်မှတ်နိုင်ရေးအတွက် အခြေခံစံနှုန်းများ သတ်မှတ် လူထုအားလုံး သဘောတူသတ်မှတ်ခြင်း။
၄	ကျား၊ မ ပင့်ကူအိမ်သုံးသပ်ခြင်း (Cob Web)	ကျေးရွာရှိ အမျိုးသားနှင့် အမျိုးသမီး များ	၂၂	၂၈	အမျိုးသားနှင့် အမျိုးသမီး များ တန်းတူအခွင့်အရေးရရှိမှုနှင့် မရရှိသည့် အကြောင်း အရင်းများကို ဖော်ထုတ် ဆွေးနွေးခြင်း။
၅	အရင်းအမြစ်အသုံးချမှုပုံစံပြဇယား (Asset Mapping)	ကျေးရွာလူထုအားလုံး။	၁၁	၁၄	ကျေးရွာရှိ သဘာဝအရင်းအမြစ်များနှင့် လူမှုဆိုင်ရာအရင်း အမြစ်များအား မည်သူက အသုံးပြုပြီး မည်သူက ထိန်းချုပ်ထားရှိခြင်း
၆	အဖွဲ့အစည်းချိတ်ဆက်မှုပြဇယား (Veen Diagram)	ကျေးရွာအုပ်ချုပ်ရေးအဖွဲ့၊ ကျေးရွာဖွံ့ဖြိုးရေးလုပ်ဆောင်နေသည့် အဖွဲ့၊ ကျေးရွာလူထု	၁၁	၁၄	ကျေးရွာအတွင်းရှိ အဖွဲ့အစည်းများနှင့် မည်သို့သော လုပ်ငန်းများအတွက် မည်သည့်အဖွဲ့များနှင့် ချိတ်ဆက်လုပ်ကိုင်ဆောင်ရွက်မှုရှိခြင်း။
၇	ကျေးရွာအခြေခံအချက်အလက် (PC 1)	အမျိုးသား၊ အမျိုးသမီးနှင့် ကျေးရွာလူထုအားလုံး	၈	၇	အိမ်ခြေလူဦးရေ၊ လူမျိုး၊ ဘာသာစသော ကျေးရွာ အခြေခံအချက်အလက်များ ဖော်ထုတ်ခြင်း။
၈	အခက်အခဲများ၊ မျှော်မှန်းချက်များ၊ ကျေးရွာဖွံ့ဖြိုးရေးဦးစားပေးလုပ်ငန်းများဖော်ထုတ်ခြင်း။ (PC 3)	အမျိုးသား၊ အမျိုးသမီးနှင့် ကျေးရွာလူထုအားလုံး	၂၆	၂၆	ကျေးရွာတွင်းရင်ဆိုင်နေရသော အခက်အခဲများ၊ ကျေးရွာလူထု၏ မျှော်မှန်းချက်များ၊ ကျေးရွာဖွံ့ဖြိုးရေးအတွက် ဦးစားပေးလုပ်ငန်းများဖော်ထုတ်နိုင်ရန်။

(က) ကျေးရွာလူမှုရေးနှင့်အရင်းအမြစ်ပြုမေပုံ (Social Map)

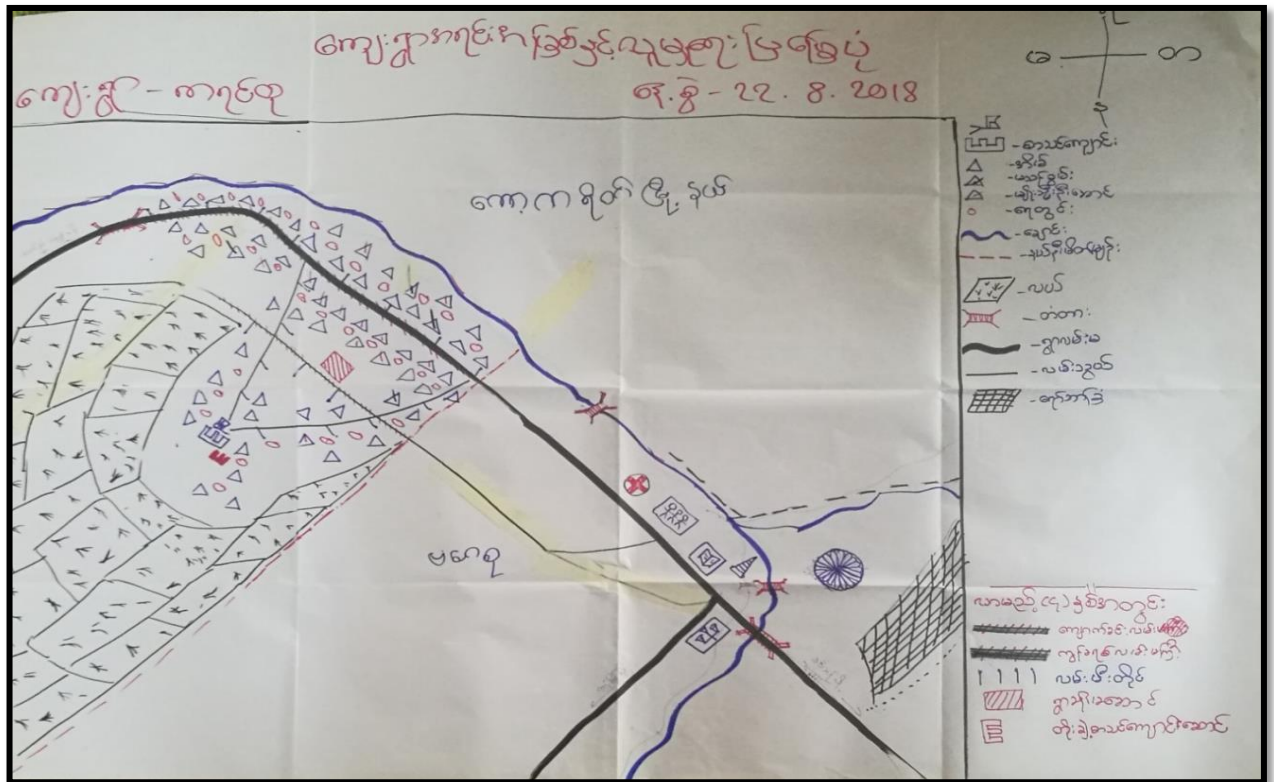

ကျေးရွာလူမှုရေးနှင့်အရင်းအမြစ်ပြုမေပုံဆန်းစစ်ချက်နှင့်ဆွေးနွေးချက်များ

ယူမှုရေးနှင့်အရင်းအမြစ်ပြုမေပုံ

ဆွေးနွေးဆွေးနွေးဆွေးနွေးခြင်း: ကျေးရွာ ( ကရင်စု ) ၁၃.၈.၂၀၁၈

ယူမှုရေး:  
 ( ကရင်စု ) ရွာသည်အမျိုးသမီးစီးဆောင်နေသောရွာဖြစ်ပြီး အသက်မွေးဝမ်းကြေးရရှိရန်အတွက် ( ကရင်စု ) ရွာအနီးရှိ မြေပုံများကို အသုံးပြုပြီး အခြားတိုင်းရင်းသားယူမှုရေးများကို အသုံးပြုပါ။

အရင်းအမြစ်:  
 ( ကရင်စု ) ရွာသည်လယ်ကွက်များဖြင့်ဖြည့်တင်းထားသောရွာဖြစ်သည်။ ရွာအနီးရှိ အိမ်ခြံမြေများဖြင့်လည်းကောင်း၊ မြေပုံများဖြင့်လည်းကောင်း အခြားသော အရင်းအမြစ်များကို အသုံးပြုပါ။ ( စားနပ်ရိက္ခာ၊ လမ်း ) တို့သည် ရွာအနီးရှိ မြေပုံများကို အသုံးပြုပါ။ ရွာအနီးရှိ မြေပုံများကို အသုံးပြုပြီး အခြားတိုင်းရင်းသားယူမှုရေးများကို အသုံးပြုပါ။

(၈) ရာသီခွင်ပြုပြင်မှု (Seasonal Cleander)

	ရာသီခွင်ပြုပြင်မှု												
အကြောင်းအရာ	၁	၂	၃	၄	၅	၆	၇	၈	၉	၁၀	၁၁	၁၂	
ရာသီဥတု													
လယ်ယာလုပ်ငန်း					-	-			-	-	-	-	
ပွဲတော်									-				
အချိန်ညှိကာလ					X	X	X				X	X	X

ရာသီခွင်ပြုပြင်မှု ဆွေးနွေးခြင်းနှင့်ဆန်းစစ်ခြင်း

ရာသီခွင်ပြုပြင်မှု

ဆွေးနွေးဆန်းစစ်ခြင်း: \_\_\_\_\_ ကျေးဇူးတင် ကရင်စု > \_\_\_\_\_ ဇူလိုင် ၂၀၂၀ ခုနှစ်

\* ကရင်စု > ရွာတော် စာပေပတ်စလုံး အခြေအနေကို အကြောင်းအရာ ( ရေခဲအေးဆွေး စစ်ဆေးပေးခဲ့သည်။ )

\* အချိန်ညှိကာလ

( ကရင်စု > ရွာသည် လယ်ယာလုပ်ငန်းဖြင့်အဓိကထား အသက်မွေးဝမ်းကြောင်းဖြင့် ဖြစ်သည်။ ထိုလုပ်ငန်းကို ( တန်ခူးလပြည့်ကျော်လအထိ ) လုပ်ကိုင်ကြသည်။ လယ်ယာလုပ်ငန်း လာသောအခါ အချိန်ညှိကာလ ဖြစ်သည်။ )

\* ပွဲတော်

( ကရင်စု > ရွာတွင် ဘာသာရေး ပွဲတော်များ ပထမအဆင့် ရွာပွဲတော်ကျင်းပသည်။ လများရှိသည်။ အထူးသဖြင့် ( ဇူလိုင်လ၊ ဇူလိုင်လ၊ ဇူလိုင်လ ) ကျင်းပသော ဘာသာရေး ပွဲတော်များ ရွာပွဲတော်များသည် ရွာလုံးကျွတ် ပါဝင်ဆင်နွှဲကြသည်။ )

\* စင်စွာ ဆွေးနွေးခြင်း

( ကရင်စု > ရွာသည် စင်စွာ ဆွေးနွေးခြင်း ဆွေးနွေးပေးခဲ့သည်။ လယ်ယာလုပ်ငန်း ဖွဲ့စည်းပုံအားဖြင့် ဆွေးနွေးခြင်းဖြင့် ပင်ဖြစ်သည်။ အခြား အသက်မွေးဝမ်းကြောင်း အချိန်ညှိကာလ အချိန်ညှိကာလများ နည်းလျှော့ခြင်းဖြင့် ကျင်းပခြင်းဖြစ်သည်။ ထို့ကြောင့် ( ကရင်စု > ရွာတွင် အချိန်ညှိကာလ အချိန်ညှိကာလများ ဖွဲ့စည်းပုံအားဖြင့် ဆွေးနွေးခြင်းဖြင့် ဆွေးနွေးခြင်းဖြစ်သည်။ )

\* အချိန်ညှိခြင်း

( ကရင်စု > ရွာသည် အချိန်ညှိခြင်းဖြင့် ဆွေးနွေးခြင်းဖြင့် လယ်ယာလုပ်ငန်းဖြင့် ကျားလုပ်ကိုင်ကြသည် ကျားလုပ်ကိုင်ခြင်း အချိန်ညှိကာလအတွက် ( ဇူလိုင်လ၊ ဇူလိုင်လ ) ဖြစ်သည်။ ထို့ကြောင့် လယ်ယာလုပ်ငန်း အချိန်ညှိကာလအတွက် ဆွေးနွေးခြင်းဖြင့် ဆွေးနွေးခြင်းဖြစ်သည်။ )

\* အချိန်ညှိကာလအတွက် ဆွေးနွေးခြင်းဖြင့် ဆွေးနွေးခြင်း

( ကရင်စု > ရွာသည် ဆွေးနွေးခြင်းဖြင့် ဆွေးနွေးခြင်းဖြင့် ဆွေးနွေးခြင်းဖြစ်သည်။ )

(ဂ) ဥစ္စာနေကြွယ်ဝမှုပြုလောင်းဆွေးနွေးခြင်းနှင့်ဆန်းစစ်ခြင်း

ဧည့်သည်-ယာ-ကရင်			
ဥစ္စာနေကြွယ်ဝမှုပြုလောင်း			
အဆင့်	သတ်မှတ်ချက်	အိမ်ထောင်စုအရေအတွက်	ရာခိုင်နှုန်း
အဆင့်မြေဧကအုပ်စု	ဝိုက်နှင့်၊ ကပ်၊ ကား၊ ဝတ္ထုစက်၊ စက်၊ စက်	၅၀	၅၅ %
အလယ်အလတ်အုပ်စု	ဘစ်နှင့်၊ သွင်ဖို၊ ကား၊ ချိတ်ကပ်၊ စက်	၃၀	၃၂ %
အဆင့်မမြေဧကအုပ်စု	ဘစ်နှင့်၊ စက်ဖို၊ ဝတ္ထုစက်	၅၅	၅၇ %
စုစုပေါင်း		၉၅	၁၀၀ %

ဥစ္စာနေကြွယ်ဝမှုပြုလောင်းဆွေးနွေးခြင်းနှင့်ဆန်းစစ်ခြင်း

ဥစ္စာနေကြွယ်ဝမှုပြုလောင်း

ဆွေးနွေးဆန်းစစ်ခြင်း: ဧည့်သည် ကရင် ၁ နေ့စွဲ ၂၂.၈.၂၀၁၈

\* ကရင် ၁၅၀ နီး ဥစ္စာနေကြွယ်ဝမှုကို အဆင့် (၃) ဆင့်ဖြင့် ဖော်ပြ ဆွေးနွေးခဲ့သည်။

\* အဆင့်မြေဧကအုပ်စုမှာ ( ၅၀ ) အိမ်ထောင်စုနှင့် ( ၅၅ ) % ဖြစ်ပြီး

\* အလယ်အလတ်အုပ်စုမှာ ( ၃၀ ) အိမ်ထောင်စုနှင့် ( ၃၂ ) % ဖြစ်ပြီး

\* အဆင့်မမြေဧကအုပ်စုမှာ ( ၅၅ ) အိမ်ထောင်စုနှင့် ( ၅၇ ) % ဖြစ်ပြီး

\* အဆင့်မမြေဧက အကြောင်း ရင်းကို ဆွေးနွေးသောအခါ တွေ့ရသောအကြောင်းအရင်းများမှာ ရွာနှင့်အလယ်အလတ်နည်းပါးခြင်း နှင့် ရွာနှင့်အလယ်အလတ်များအပေါ် စိတ်ဝင်စားမှု မရှိခြင်းတို့ကြောင့်ဖြစ်သည်။ ထို့ကြောင့် အချို့ကားသူတို့သည် လယ်ပင်များကိုလည်း အလယ်အလတ်ကွက် ပျိုးပေးသည့် ထိန်းသိမ်းမှု အလုပ်များကိုလည်း ပြုလုပ်ကြသည်။

\* ထို့ကြောင့် လယ်ပင်များအပြင် အခြားအလယ်အလတ်အလုပ်များ မှာ ဖော်ထုတ်ပေးရန် လိုအပ်ကြောင်း အနှစ်ချုပ်ဆွေးနွေးခဲ့သည်။

(ဃ) ကျား၊မ ပင့်ကူအိမ်သုံးသပ်ခြင်း(Cob Web)

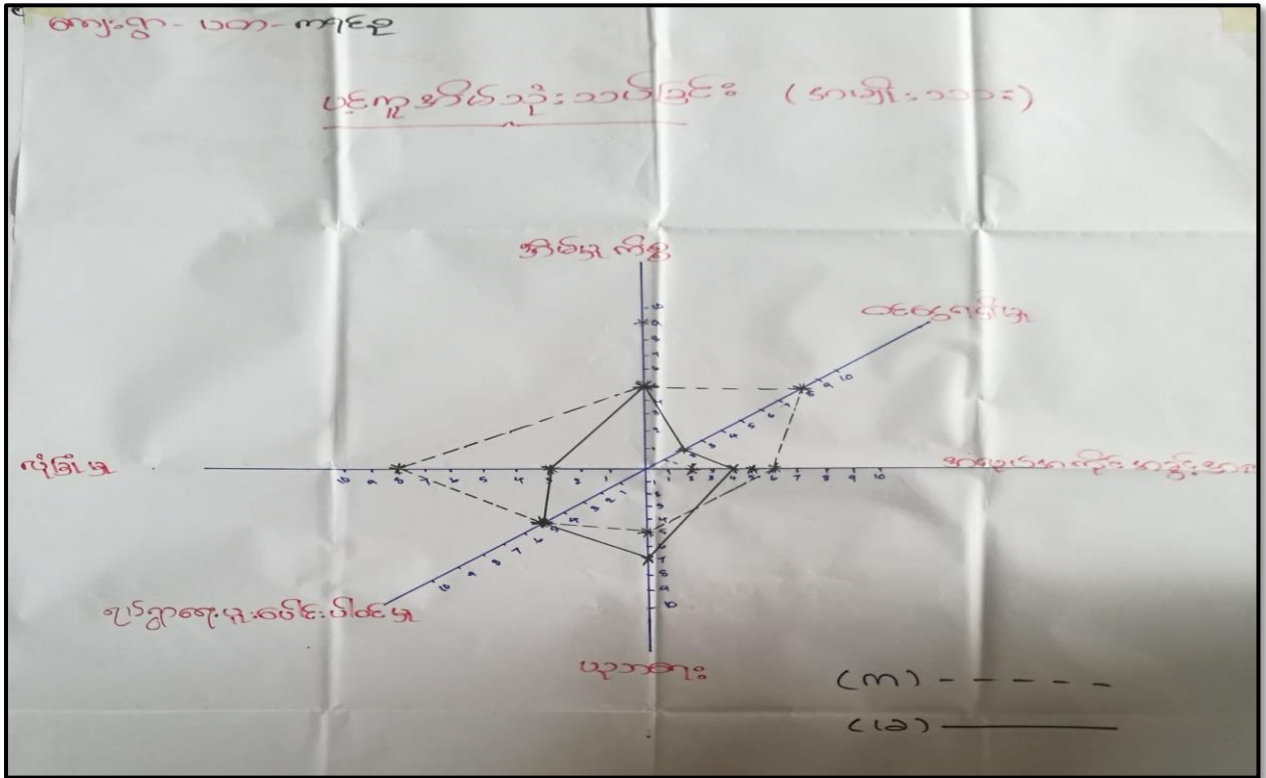

ကျား၊မ ပင့်ကူအိမ်သုံးသပ်ခြင်း ဆွေးနွေးခြင်းနှင့်ဆန်းစစ်ခြင်း

ပင့်ကူအိမ်

ကျေးရွာ ( ကရင် )      နေ့စွဲ - ၂၃. ၈. ၂၀၁၈

ဆွေးနွေးဆန်းစစ်ခြင်း

- \* အမျိုးသမီး များ၏ ၅၀ ဖွဲ့ဖြိုး တိုးတက် ရန် ကဏ္ဍ ( ၆၃ ) ၌ ကံအရေးပါကြောင်း ဆွေးနွေး ဆန်းစစ်ခဲ့သည်။
- \* ပညာရေး လက်ကျမ်း ဖြစ်ပွားမှုများ ပူးပေါင်း ပါဝင် ပြု၊ ထိတွေ့ရရှိ ပြု၊ အလုပ်အကိုင်အခွင့်အလမ်း၊ အိမ်မှုကိစ္စ ခွင့် လုံခြုံမှု တို့ပင်ဖြစ်သည်။
- \* အမျိုးသမီး များသည် အိမ် မှုကိစ္စတွင်သာ အချိန်ပေးနေကြခြင်း။
- \* အလုပ်အကိုင်အခွင့်အလမ်း ဝင်ရောက်မှု မရှိခြင်း၊ တွင် အမျိုးသား များထက်ပို၍ နည်းနေသည်။
- \* လုံခြုံမှုအပိုင် တွင်လည်း အစောပင်အား နည်းနေသည်။
- \* ပညာရေး လက်ကျမ်း ဖြစ်ပွားမှုများ အမျိုးသား များ ခွင့် ခြင်း ပျော်လျှင် ၃.၂၁ အမျိုး ခွဲသည်။
- \* အလုပ်အကိုင်အခွင့်အလမ်း ( ကရင် ) ရှာ၏ အမျိုးသမီး များ အိမ်မှုကိစ္စတွင်သာ အချိန်ပေးခြင်းကြောင့် ယခင်လည်း ကောင်း ၊ အစောအခြေအနေအလုပ်အကိုင်လည်း ကောင်း ၊ အမျိုးသား ပညာရေးကို ကောင်း ပျော်ရွှင်စရာပင်ဖြစ်ကြောင်း များ ခွဲသည်။ ထို့ကြောင့် အမျိုးသမီး များ၏ ၅၀ ဖွဲ့ဖြိုး မှုမှာ နောက် နှိုး ချသည်။
- \* ဖွဲ့ဖြိုး ရမည်နည်းလမ်း ကို ဆွေးနွေးရာတွင် အမျိုးသမီး များကို အခြေ ဖွင့်သင်တန်း များ နှင့် အလုပ်အကိုင်အခွင့်အလမ်း များ ချိနှိုးပေး သည်ကြောင့် အဆိုပြုကြသည်။

(c) အရင်းအမြစ်အသုံးချမှုပုံစံပြုလောင်း (Asset Mapping)

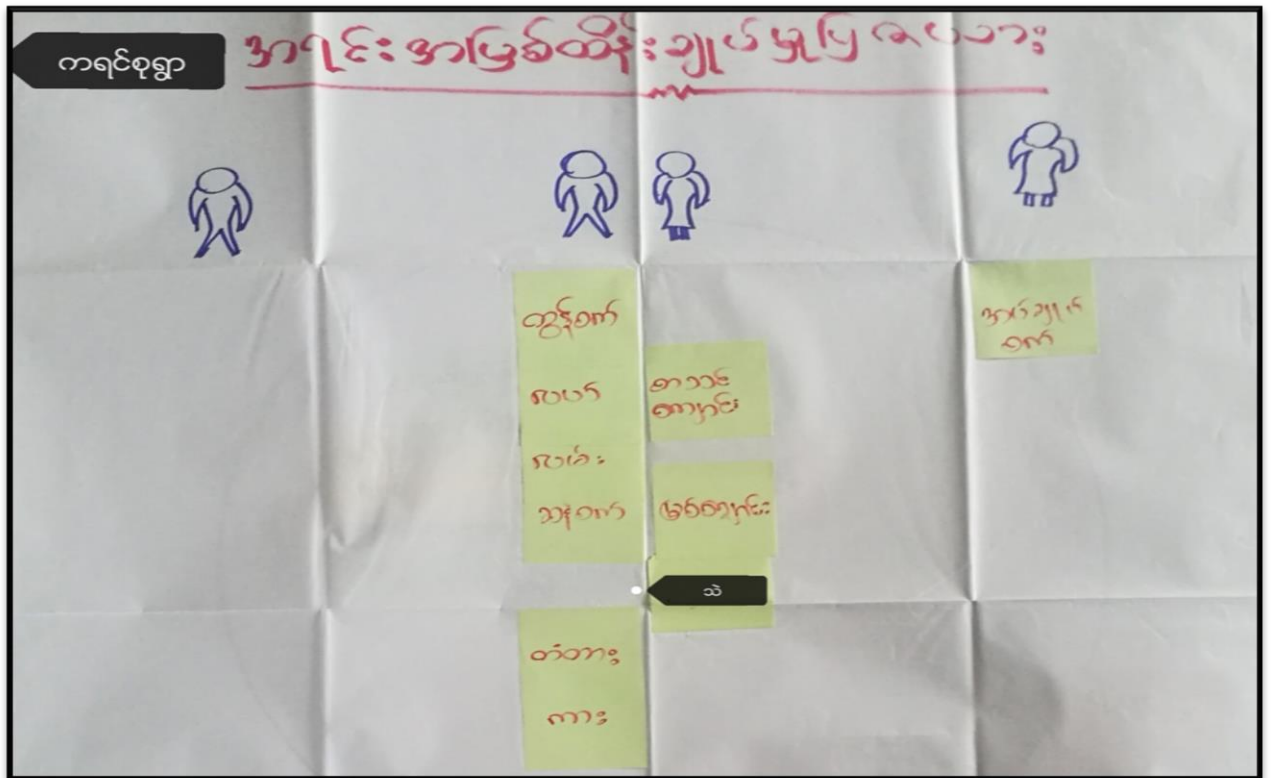
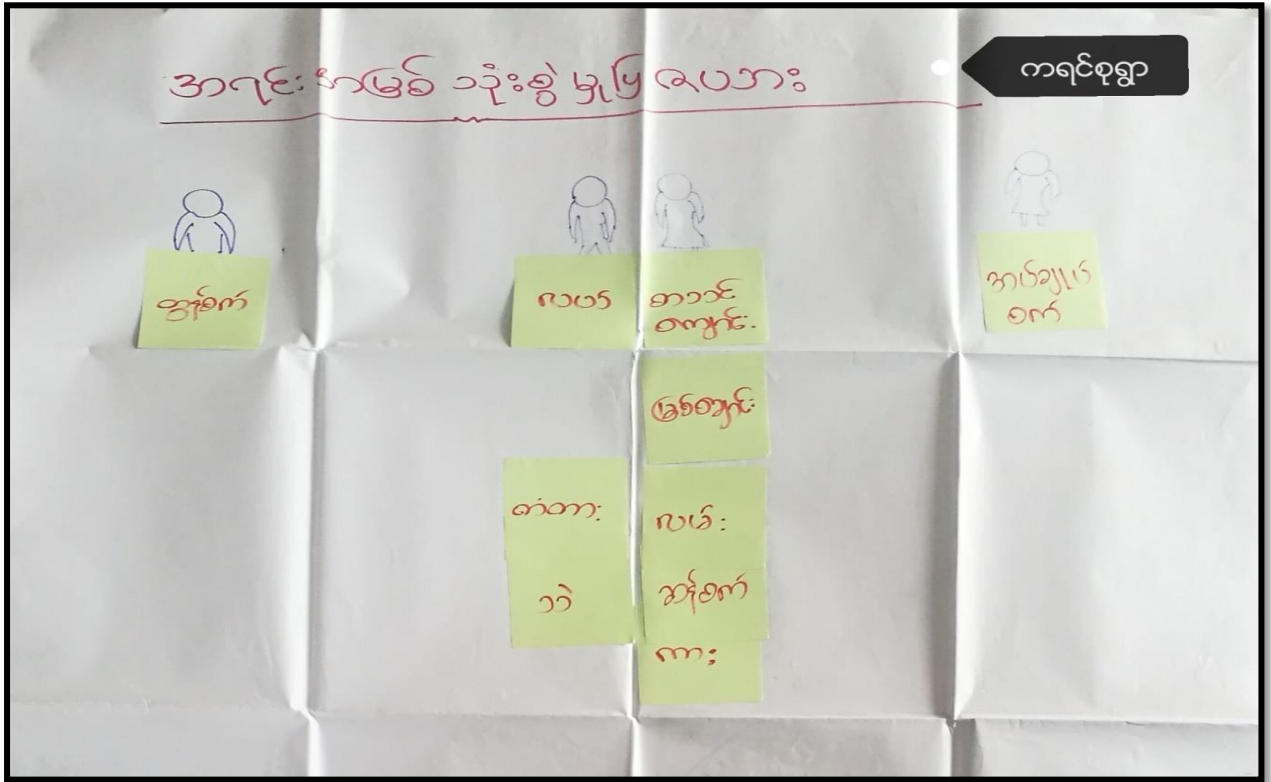



(၈) အဖွဲ့အစည်းချိတ်ဆက်မှုပြပုံ (Venn Diagram)

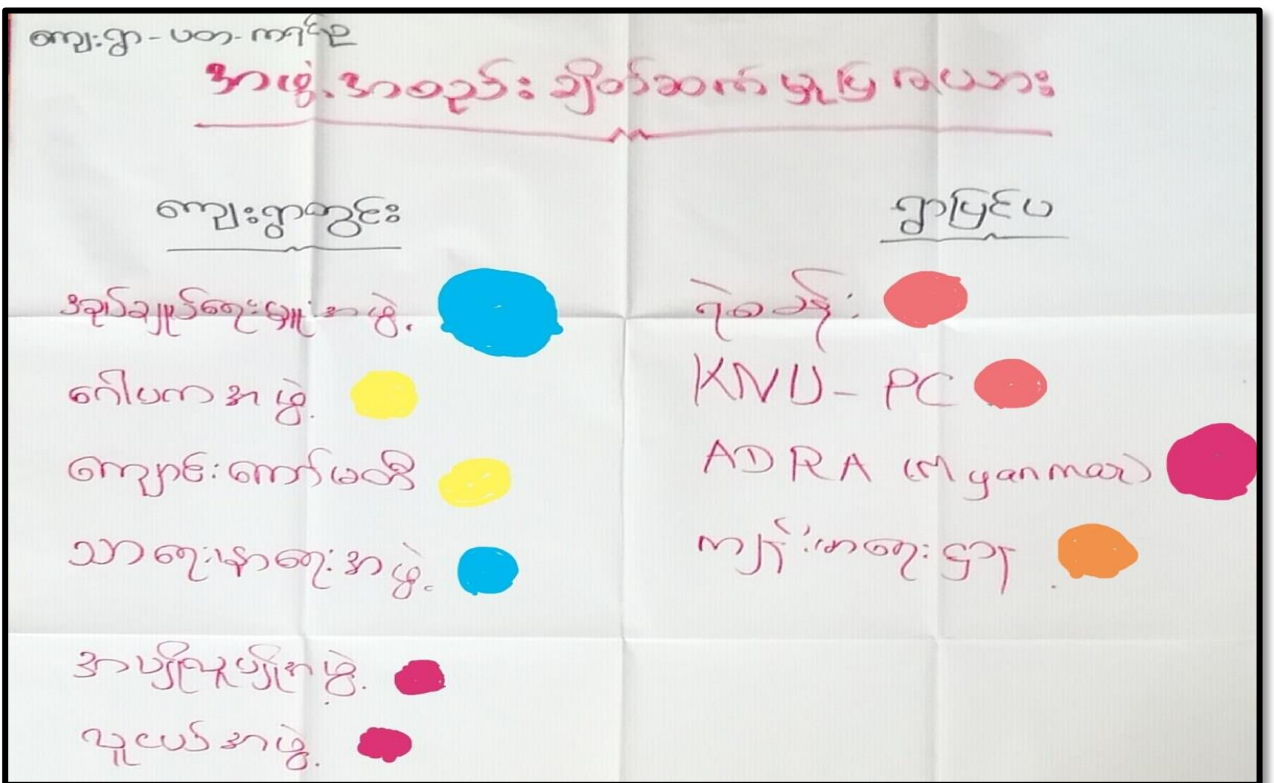
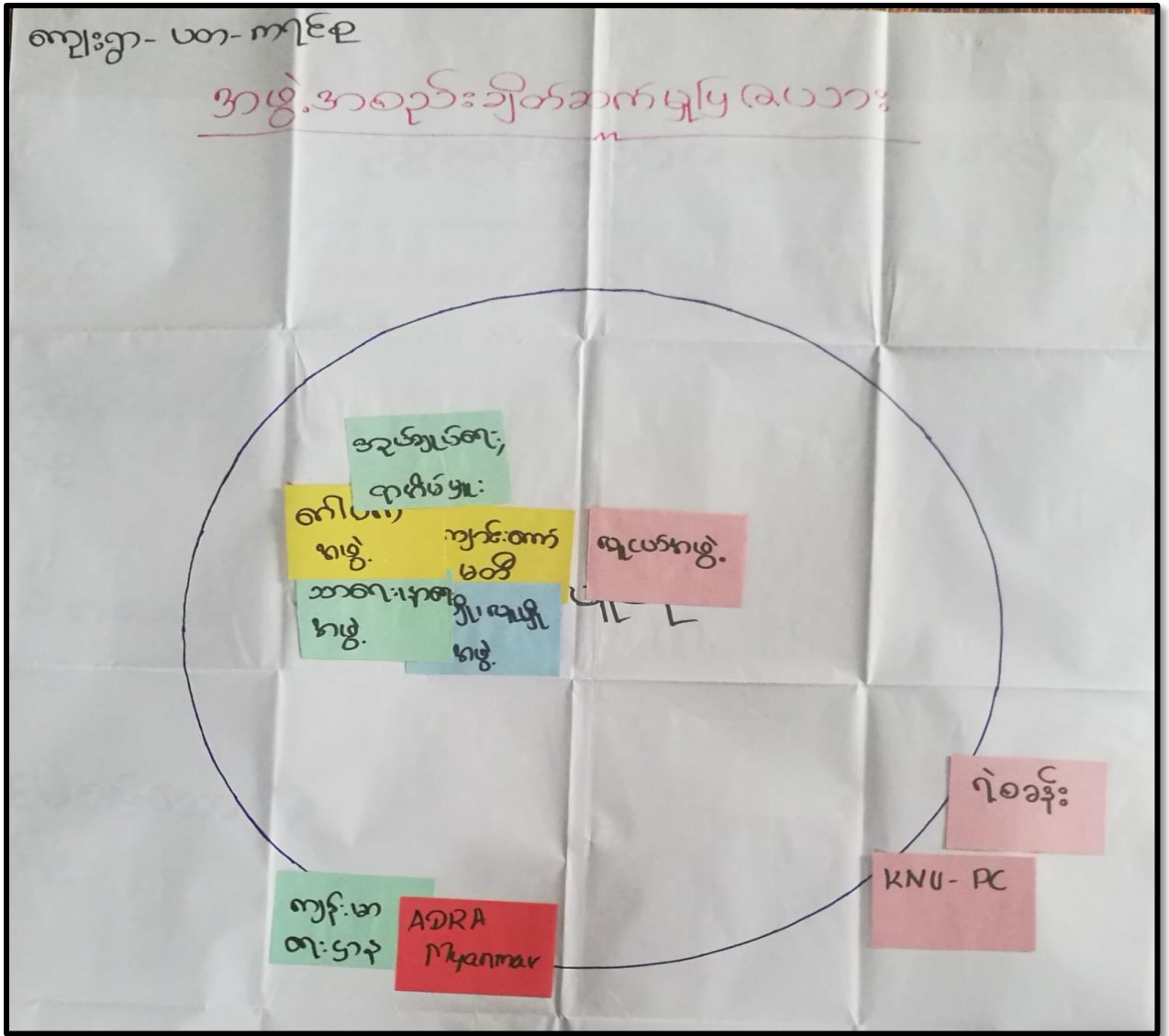

ဗဟိုပုံစံ

ဆွေးနွေးဆန်းစစ်မှု

ကျေးဇူး - ကရင်စု

ရက်စွဲ ၂၇.၈.၂၀၁၈

\* ( ကရင်စု ) ၊ အဖွဲ့အစည်းအဖွဲ့များ - လူငယ်အဖွဲ့၊ ကျောင်းကျောင်း၊ ကျောင်း၊ အဖွဲ့၊ အုပ်ချုပ်ရေးအဖွဲ့၊ ဂေါ်ပကအဖွဲ့၊ နှင့် သာဓကအဖွဲ့၊ အဖွဲ့

\* ( ကရင်စု ) ၊ အဖွဲ့အစည်းအဖွဲ့များနှင့် ချိတ်ဆက်မှု ပြင်ပအဖွဲ့အစည်းများမှာ အဖွဲ့အစည်း၊ KNUG

( မြန်မာကျေးဇူးအဖွဲ့ ) ၊ AURA ( Myanmar )

\* အဖွဲ့အစည်းအဖွဲ့များ၏ ကျန်းမာရေးအဖွဲ့အစည်းများပါဝင်မှုရှိသည်။

\* ကျေးဇူးလူငယ်အဖွဲ့အစည်းအဖွဲ့များ၏ ကျန်းမာရေးအဖွဲ့အစည်းများပါဝင်မှုရှိသည်။

\* ကျန်းမာရေးအဖွဲ့အစည်းများ၏ ကျန်းမာရေးအဖွဲ့အစည်းများပါဝင်မှုရှိသည်။

\* ကျေးဇူးအဖွဲ့အစည်းအဖွဲ့များ၏ ကျန်းမာရေးအဖွဲ့အစည်းများပါဝင်မှုရှိသည်။

အချို့အဖွဲ့အစည်းအဖွဲ့များ၏ ကျန်းမာရေးအဖွဲ့အစည်းများပါဝင်မှုရှိသည်။

၅။ ကရင်စုကျေးရွာ ကျေးရွာဖွံ့ဖြိုးတိုးတက်ရေးလုပ်ငန်းစီမံကိန်း(VDP)ကော်မတီ

စဉ်	အမည်	ရာထူး	မှတ်ပုံတင်အမှတ်	ဖုန်းနံပါတ်	မှတ်ချက်
၁	ဦးမောင်သိန်းသိန်း	ဥက္ကဋ္ဌ	၃/ပကန(နိုင်)၀၁၇၀၆၉	၉-၆၇၄၃၁၇၉၆၃	
၂	ဦးညွန့်ဝင်း	အတွင်းရေးမှူး	၃/ကကရန(နိုင်)၀၁၀၉၂၂၅		
၃	ဒေါ်ရွှေအေး	အဖွဲ့ဝင်	-		
၄	ဒေါ်ဝင်းဌေး	အဖွဲ့ဝင်	-		
၅	ဦးဝင်းညွန့်	အဖွဲ့ဝင်	-		
၆	ဦးဝင်းဗိုလ်	အဖွဲ့ဝင်	၃/ကကရန(နိုင်)၁၀၀၈၃၄	၀၉-၆၆၀၄၆၄၁၇၉	
၇	ဒေါ်မူးခူး	အဖွဲ့ဝင်	-		
<b>ကျေးရွာဖွံ့ဖြိုးတိုးတက်ရေးလုပ်ငန်းစီမံကိန်း ဝယ်ယူရေးကော်မတီအဖွဲ့</b>					
၁	ဦးဝင်းဗိုလ်	ဥက္ကဋ္ဌ	၃/ကကရန(နိုင်)၁၀၀၈၃၄	၀၉-၆၆၀၄၆၄၁၇၉	
၂	ဒေါ်ရွှေအေး	ဘဏ္ဍာရေးမှူး	-		
၃	ဒေါ်ဝင်းဌေး	စာရင်းကိုင်	-		

၆။ ကျေးရွာအချက်အလက်များ(PC 1)

ပုံစံ - ၈ - ၁ ကျေးရွာအခြေခံအချက်အလက်များ (Form PC 1)

လမ်းညွှန်ရှက်၊ ကျေးရွာတစ်ရွာသို့ ပထမဆုံးမိတ်ဆက်ခရီး သွားရောက်သောအခါ လူထုစည်းရုံးရေးမှူးသည် ကျေးရွာ ခေါင်းဆောင်များအား ကျေးရွာအချက်အလက်များကို မေတ္တာရ ပီပီနီ တောင်းခံရသည်။ ဤအချက်အလက်များကို စီမံကိန်း မိတ်ဆက်အစည်းဝေးဖွဲ့ပေးနိုင်မိတောင်းခံရမည်။ စီမံကိန်းမိတ်ဆက်အစည်းဝေးတွင် လူထုစည်းရုံးရေးမှူးသည် ဤအချက်အလက် များအား စစ်ဆေးပြီး မှန်ကန်အောင်ပြုလုပ်ရမည်။ ပြီးနောက်တွင် လူထုစည်းရုံးရေးမှူးမှ သတင်းအချက်အလက်ထဲသို့ Tablets မှ တဆင့် ပြည့်သွင်းရမည်။

ကျေးရွာခေါင်းဆောင် အမည် ဒေါ်အေးစိန်စိန်	ကျေးရွာခေါင်းဆောင်၏ ဖုန်းနံပါတ် ၈၅ ၂၅၅ ၇၅၅၂၃၅	လူထုစည်းရုံးရေးမှူး၏ အမည် မန်းအောင်အောင်
ပြည်နယ်တိုင်းဒေသကြီး မြို့နယ်	ကျေးရွာအုပ်စု	ကျေးရွာ
ဗဟိုဌာန	ရပ်ကွက်	ကျေးရွာ

က။ လူဦးရေ

လူမျိုးစု	အိမ်ထောင်စု အရေအတွက်	ကိုးကွယ်သည့်ဘာသာ	အိမ်ထောင်စု အရေအတွက်
လူမျိုးစု (၁) --- ကရင်(ဒီး) ---	၂၅	ဘာသာ (၁) --- ဗုဒ္ဓ ---	၂၅
လူမျိုးစု (၂) -----		ဘာသာ (၂) -----	
လူမျိုးစု (၃) -----		ဘာသာ (၃) -----	
လူမျိုးစုရော -----		ဘာသာရော -----	
အခြား	အရေအတွက်		
မသန်စွမ်းသူများ	၆		
သက်ကြီးရွယ်အိုများ (၆၅ နှစ် နှင့် အထက်)	၅၁		
စစ်ဘေးရှောင်			

	အမျိုးသား (အရေအတွက်)	အမျိုးသမီး (အရေအတွက်)
လူဦးရေ		
လူမျိုးစု (၁) --- ကရင်(ဒီး) ---	၂၈၅	၃၁၄
လူမျိုးစု (၂) -----		
လူမျိုးစု (၃) -----		
အခြား		
အိမ်ထောင်စုဦးစီး	၈၄	၅၁

၇။ ကဏ္ဍအလိုက် ဦးစားပေးလုပ်ငန်းချုပ်ဇယား

ကဏ္ဍ/ ကဏ္ဍခွဲ	စီမံချက်	ရမှတ် ပေါင်း	ဦးစားပေး အဆင့်	ဖော်ပြချက်	မှတ်ချက်
လမ်း	၁ ကျေးရွာတွင်းလမ်း ဂဝံ မြေသားလမ်းခင်းခြင်း	၁၀၀	၁	ကျေးလက်ဒေသဖွံ့ဖြိုးတိုးတက်ရေးဦးစီးဌာန မှ ထောက်ပံ့သည့် VDP ရန်ပုံငွေဖြင့် ကျေးရွာ ကော်မတီမှ ဦးစီး၍ ကျေးရွာသူ/သားများ ကိုယ်တိုင်အကောင်အထည်ဖော်ဆောင်ရွက် သွားပါမည်	vdpရန်ပုံငွေဖြင့် ဆောင်ရွက်သွားပါမည်။
ပညာရေး	၂ စာသင်ကျောင်းဆောင် တည်ဆောက်ခြင်း	၉၀	၂	ကျေးလက်ဒေသဖွံ့ဖြိုးတိုးတက်ရေးဦးစီးဌာန ရန်ပုံငွေနှင့်ဆောင်ရွက်နိုင်ရေးဘဏ္ဍာရေးနှစ် အလိုက် ဆောင်ရွက်နိုင်ရေး တောင်းခံသွား မည်ဖြစ်ပါသည်။	
လမ်း	၃ ကျေးရွာအတွင်း ကွန်ကရစ် လမ်းခင်းခြင်း	၈၅	၃	ကျေးလက်ဒေသဖွံ့ဖြိုးတိုးတက်ရေးဦးစီးဌာန ရန်ပုံငွေနှင့်ဆောင်ရွက်နိုင်ရေးဘဏ္ဍာရေးနှစ် အလိုက် ဆောင်ရွက်နိုင်ရေး တောင်းခံသွား မည်ဖြစ်ပါသည်။	
အခြား	၄ ကျေးရွာခန်းမဆောင် တည်ဆောက်ခြင်း လုပ်ငန်း	၈၀	၄	သက်ဆိုင်ရာဦးစီးဌာနများနှင့် ချိတ်ဆက်ပြီး ကျေးရွာ၏ ပူးပေါင်းမှုနှင့်အတူ ဆောင်ရွက် သွားပါမည်။	
ကျန်းမာရေး	၅ ကျေးရွာ ဆေးပေးခန်း တည်ဆောက်ခြင်း	၇၅	၅	သက်ဆိုင်ရာဦးစီးဌာနများနှင့် ချိတ်ဆက်ပြီး ကျေးရွာ၏ ပူးပေါင်းမှုနှင့်အတူ ဆောင်ရွက် သွားပါမည်။	

လှိုင်းဘွဲ့မြို့နယ်ကျေးလက်ဒေသဖွံ့ဖြိုးတိုးတက်ရေးဦးစီးဌာန